朝鮮日報 朝刊
本紙朝夕刊十二面

不法越境한蒙蘇軍 國境線外로總擊退

關東軍報道班長勝捷狀況發表

【新京十一日發同盟】關東軍司令部 十一日午後五時三十分發表 我軍은할하河右岸에越境跳梁하고잇던 外蒙蘇軍에對하여 七月二日以降의攻擊으로 徹底的打擊을주어 今十一日이를 國境線外로 驅逐하엿다

【新京十一日發同盟】十一日午後五時四十分 關東軍報道班長은如左한 談話를發表하엿다 日滿軍은屢次發表한바와가치 日滿共同防衛의本義에 基하여 滿洲國軍과 協力하여 七月二日斷乎 攻擊을 開始하엿는데 爾後戰況이 有利히 進展되어 今十一日 바르샤갈及 노로高地一帶地區에逃避하고잇던 外蒙蘇軍을 驅逐하고方今殘敵을 掃蕩中이다 此間日滿軍은 炎天下曠漠不毛依據할 곳이업고 特히 給水至難한 戰場에서 旬日동안 잘困苦缺乏을 堪耐하여 隱忍持久 戰捷의 一途에邁進한것이다 外蒙蘇軍은 本來부터 我精銳日滿軍의 敵이아니나 戰鬪開始後의 空地兩部隊의赫赫한 戰果에對하여는 그때마다 發表한바와갓다 第一次노몬한事件後 今十一日까지 空中戰鬪에서 我方에게擊墜된敵機는 確實한것이 五百二十九機 不確實한것을 合算하면 그數는 約五百六十機에 達하고 敵의 機械化四個旅團에 潰滅的 打擊을 주고 敵戰車 裝甲自動車三百을 破壞炎上시켯다 戰場에서의 敵遺棄死體는 적어도 一千五百을 不下하며 捕虜는 大隊長以下數十名이고 鹵獲品中에는 目下判明된것만 戰車裝甲自動車 約二十輛 火砲十五산치 榴彈砲三門外에 數十門에 達한다 軍은이제할하河右岸滿領에 不法侵入한 敵을 驅逐하엿지마는 敵飛行機는 依然戰線內部上空에 가끔가끔飛來하고 할하對岸의 砲兵亦是射擊을 反復하고잇스므로 兩軍間에는 今後도 얼마동안 小衝突을 反復할것으로 생각된다 그러나 大勢는 이미 決하엿스므로 또한이 方面國境은 漸次靜穩하게 될것이다

社說 汪精衛의聲明 과日英會談

一

中國革命의 元勳이요 孫文總理의 三傑의 一인 汪精衛氏 客年末 重慶을 脫出한後 近衛聲明에 應하여 和平救國의 理論을 가지고 敗殘의 蔣介石政府에 對하여 再三再四 和平을 勸告하엿다 그러나 蔣政府의 國民黨及共產黨은 氏의 愛國熱誠의 우러나오는 忠言에 對하여 少毫도 귀를 기우리지안코 도리어 가진手段과 方法을 다하여 彼를 迫害하려고 하엿다 汪氏는 이에 和平救國의 計畫을 세우고 決然히 運動을 開始하기로 되어서 지금까지 消極的으로 隱忍自重하던 態度를 一擲하고 積極的으로 再昨十日에 蔣政權과 絕緣하고 和平救國의 聲明을 發表하엿다

二

汪의 聲明에 日『日支兩國은 그民族的必然性으로 共存共榮 共同發展을 하여야할 運命을 가지고 잇스며 緊密한 日支兩國의 提携에 依하여야 비로소 孫總理의 遺志가 完成될것이다』라고한것은 『容共抗日』의 會主가 에 正反對로『親日防共』을 强調한것으로 帝國朝野가 共히 贊同하는바일뿐아니라 支那의四億民衆도 抗戰의 塗炭에서 新生의 曙光을 본듯한 感을 갓게 할것이다. 汪氏가 萬難을 排하고 一身을 挺하여 國家의 前途를 開拓하려는 그熱烈한 意氣는 果然 凜乎不動의 槪가잇다 蔣一派는 汪氏를指하여 日本附日賣國奴라하여서 가진辱과 가진迫害를 다할것이다 그러나 汪氏는 元來그慧眼이 말하는것과 가치 形勢의 觀察에 炯眼이요 또 東亞大勢에 順應하는 先覺者인 同時에 蔣의最後의敗戰을 豫見한나머지에의 出發인즉 何等介意치 아니할것이다.

三

汪日『日本이 업고는 東亞가 업다』고 이것은 西勢東漸의歷史的 考察을하면 天下가 다 首肯할것이다. 그러나 特히 汪氏의 今番聲明中『日本이 업고는 東亞가 업다』는것은 日英會談을 압두고 英國의 기픈 反省이 잇서야할것이다. 老猾英國은 虛張聲勢로 最後의勝利를 豪言하는 蔣政權을 相對로 하여서 事變前은勿論 事變中에도 가진方法으로 援蔣의 政策을 實行하여서 支那民衆의 膏血을 吸收하여 그在支權益의 保護와伸長에 腐心하여왓다 그러나 汪氏가튼 支那의 最上級政治家는 벌써 蔣의『最後勝利』를『最後失敗』로 確認하엿다 英國이 어찌反省치 아니할수가 잇슬것인가 뿐만아니라『日本이업시는東亞가업다』는것을 알면서 日本의 利益과 相反되는 일을하여가지고 東亞에서 自己의權益을 保存할수가 잇스리라고생각하는것은 愚의 至極이다。

四

今番 汪氏의 聲明은 實로 東亞新秩序의 建設로 因하여 日支兩國民間에 永遠한 平和와 幸福을 가저오는 重要한 發言이라고 아니할수가업다 또 英佛等 援蔣諸國에게 莫大한 警德인 同時에 그들에게 翻然 反省하여 一切의 援蔣態度를 是正하고 東亞의 新秩序建設에 協力하여나갈 覺悟와 決心을 催促하게하는 效果가 잇는 聲明이다. 日英會談을 眼前에 두고 英國의 反省을 促하여 마지안는다.

總長宮殿下 再次御參內

【東京電話同盟】閑院參謀總長宮殿下께서는 十一日午後四時二十分 再次宮中에 御參內 天皇陛下께 拜謁、御所管事項에 關하여 奏上하옵섯다

米內海相參內

【東京電話同盟】米內海相은 十一日午後一時二十分 宮中에參內 天皇陛下께 拜謁、所管事項에關하여 委曲奏上 여러가지 御下問에 奉答한後 同 三時二十分 御前을 退下하엿다

我軍의好遇에 感激하는蘇蒙兵

【○○基地十一日發同盟】我軍의 손에서 保護되어잇는 外蒙蘇聯의捕虜及投降兵은 나려오어外二十二名인데 通譯取調가 一段落되어엇스므로 十一日○○으로 後送되엇다 ○○에서는 昨日『明日은 너의들과도 作別하게된다』고 갓튼한쭘으로 出發하라』고 一同을모하 入浴과散髮을시키고茶菓를주엇던바 外蒙部隊는 오래간만의入浴으로 戰塵에드러워진 身體를씻고 蓬頭亂髮이던 머리를理髮하고 몰라보기조케되어 紅茶를 한잔마시고는『砂糖어든 紅茶는 몃年만에 처음으로 마신다』고 또『이러케 親切하게해주실줄은 몰랏다』라고 我方의따뜻한溫情에 모두感激의 얼골로 기쁜소리를 連發하고잇섯다

大隊長以下 二十數名投降

【할하河畔十一日發同盟】酒井部隊는 十日早曉를期하여 할하河渡河點으로 突入하얏는데 蘇聯軍에 對하여 殲滅의攻擊을 開始하엿는데 正午頃에이르러 酒井部隊의 正面陣에잇던 敵은 白旗를들고 大隊長以下 二十數名이 投降하엿다

定例閣議

【東京電話同盟】十一日의 定例閣議는 午前十時부터 首相官邸에서 開催되고 平沼首相以下全閣僚가 出席 먼저 木戶內相으로부터 最近鹿兒島縣下의 暴風雨被害狀況에 對하여 報告한다음荒木文相으로부터 지난四日에 開催된 [illegible] 關係各方面에서 [illegible] 一路公私生活의 [illegible] 刷新하여 [illegible] 決定하고 十一時三十分에 散會하엿다

汪氏의決意表明은 兩政府에一大光明

王臨時、梁維新委員長談

【北京十一日發同盟】臨時政府王克敏委員長 維新政府梁鴻志委員長兩首腦는十一日朝 新聞通信記者團과 正式會見을하고 兩氏가 다九日夜에 發表된 汪精衛氏의 決意表明에 對하여 滿腔의 贊意를 表明하고 全力을들어協力을 아끼지안는다는뜻의意思를 表明하엿다

梁鴻志委員長談

維新政府가 樹立할때의施政根本原則은 反蔣反共親日이엇섯고 爾來一年有半에우리는 이三大原則의 實現에 努力하여왓섯다 그런데 今次의 汪精衛氏의 라디오放送과 中華日報社說은 反共反蔣親日에 重點을두어 우리의 意見과 完全히 一致되어잇는것이 充分히 理解되엇스므로 愉快하기 짝이업다 우리는 벌써 全力을 다하여 汪氏에게 協力할 決意를 定하엿다 또 汪氏뿐만이아니라 國民黨員이라도 이三原則에 따라오는데 對하여서는 우리는 協力을아끼지안흘 意思를 가지고잇다

王克敏委員長談

汪精衛氏今次의 意思表示는 實로 慶賀할것이다 汪氏에 協力하는것이 國家를爲하고 民衆을 爲함이되는것은 다시말할것도업다 우리는從來黨派에 關하여 觀念이 薄弱하여中國復興을 爲하여 奮起하는사람이면 누구를勿論하고 協力할생각이어엇섯는데 今番 汪氏가 日支協力을爲하여 決然奮起하엿서臨時政府로서는 如何한協力이라도 아끼지안흘覺悟다 第五次聯合委員會를압두고 汪氏가決意를表明한것은 兩政府의 前途에 큰光明을 던진것으로 우리의기쁨은 더욱크다 (寫眞은 上으로부터 王克敏、梁鴻志兩氏)

外蒙事情

兩大國의侵略

露支老大國間에서浮沈!

② 李甲燮

蒙古人이 오늘에 이르기까지洗禮과 緣을끈코 기름과 때로저린 衣服을 걸치고도 오히려泰然한것은 물을 神聖視하는 宗敎的觀念에서 나는 習慣때문이라하거니와 그들은 지금도 옛날그대로의 移動、固定兩樣의蒙古包에서 起居하고잇다 그리고 그들의 唯一한 交通機關이 駱駝임에도 古今이 一般이다 이러케 現代文明과 거의 絕緣狀態에 잇스면서도 支那의 政治經濟的 壓迫과 帝政露西亞의 使嗾에 剝載되어 그들은 언제나 支那羈絆으로부터 떠나기를 念願하여 마지안핫다 일직 淸朝는 그들의 政治的勢力이 强大하게 되는것을 두려워하여 蒙古의法王인 活佛의 政治的干涉을 極力制止하엿다 住民의 半以上을 占領하는 喇嘛敎徒의 勢力을 산것은 勿論이거니와 이보다 한層더 그들을 威脅한것은 淸朝末期의 漢人의 蒙古移殖政策이엇다 淸朝는 帝國露西亞의 東方經營政策이 外蒙古로부터 좀먹어들어오는것을 無限히 무서워하엿다 그래서 漢族의 蒙古移植政策으로써 이것을 外蒙附近에서 막어버리라고 하엿다 그러나 이政策은 蒙古人에게 傳來의 牧地를 漢人에 빼앗긴다는것과 漢人의 債權을 늘려준다는것을 勝物하엿고 이結果는 마침내 政策의 逆効果를가저왓다 漢人들은 遊牧民에게 日用商品을 提供하되 그代價는 現金보다 外上制로하기를 願하엿다 商品代에는 商利를 붓치되 金錢으로 밧는것이아니고 家畜即 牛馬羊駱駝로써하엿다 이買價에는 貴族과 平民의 區別이업섯다 어느듯 外蒙은 漢族의 負債國으로化하엿다 一九一八年의 蒙古各族總負債額은 實로 一千一百萬兩이라는 巨額에 達하엿다 이結果는 어떠케될것일까 蒙古人은 이猶太人과 가튼 漢族을 미워하고 淸朝를怨望하엿다.

◇—◇

外蒙古의民族解放運動의 氣運은 차츰 熟爛하기始作하엿다 때마침 一九一一年(辛亥)支那에는 國民革命이 勃發하엿다 支那를離脫하려는 外蒙古로나 對支進出의 地盤을 닥그려고 애쓰는 露西亞로서나 이機會가 果然千載一遇임은 말할것도 업섯다 外蒙의 王公貴族은 活佛을 中心으로 秘密會議를열고 露國政府에 特使를 急派하여 援助를 懇請하엿다 그해十二月 外蒙古는 드디어 天下에 그獨立을 宣言하엿다 그리고 活佛을 君主로 推戴하고 그戴冠式을 庫倫에서 鄭重히 擧行하엿다 露西亞는 아무躊躇도 업시 一九一二年 庫倫에 使節을特派하여 그政府를 承認하고 露蒙修交條約을 締結시켯다 그第一條를 들어보면

『露西亞政府는 外蒙古로하여금 自主的政權及自國軍隊를 維持시키기 爲하여 外蒙古를 援助하고 또外蒙政權은 露西亞의 援助에 依하여 支那軍隊의 外蒙駐屯及 支那人의 外蒙殖民을 容許하지 아니하기로 約束함』

露國政府는 이러케外蒙을 保護國化하는데 成功하엿다 좀더 밝혀말하면 外蒙의獨立은 露西亞의 外蒙侵略手段의 한 形式에 不過하엿다 그런데 이보다 더 놀랄일은 露西亞의 態度豹變이엇다 淸朝가亡한後 支那共和國이 차츰秩序를잡고 勢力을어더 外蒙膺懲의師를 보내게되자 露西亞는 支蒙을저울에달고 그輕重을따저 外蒙을버리고 支那와握手하여 外蒙을制壓하는것이 有利할것을 깨다른露西亞는 一九一三年 北京에서 露支會議를열고 所謂露支協定을 締結하엿다 이協定에依하여 外蒙의 獨立은取消되고 支那의 主權下에서 다만 自治權을 認定바닷을뿐이다.

◇—◇

그러나 露西亞는 이것으로도 오히려 滿足하지아니하엿다. 一九一五年 다시 恰克圖에서 露支蒙三國會議를 열고 外蒙의自治權을 한層더 줄여버렷다 여기에 滋味잇는 일話하나가잇다 當時 外蒙의 總理大臣 三音諾顏汗木藝蘇倫이 이 會議를 有利히 展開하려고 露都를 訪問하엿슬때 세가지案을 가슴속에 거러 간직하고 잇섯다 그하나는 外蒙古의 完全한 獨立이어오 그둘째는 內外蒙古의 統一이어오 그셋째는 露國政府로부터 軍事財政의 援助를 바드려는것이엇다 그러나둘째의 內外蒙古 統一에對하여는 日本의援助를 밧자는것이엇든 活佛의 親翰은 어쨋든 傳達되기로 되엇스나 『사조노프』外相과 駐京露國公使 『마레비비친』의 策謀에依하여 그만 中間에서 失蹤되고말엇다는것이다 그것은 어떠든 露西亞政府는 이三案을 基礎로 對支交涉에 거듭하엿스나 日本의 援助를 阻止할뿐아니라 獨立要望 外交權을 全然 略奪하여버렷다 이리하여 外蒙은 近世初부터 露支老大國인 露支兩國의 政策에 따라 沈浮하기始作하엿다。

노몬한事件以來 擊墜敵機五百臺

我陸空軍의優秀性을完全發揮

【○○基地十一日發同盟】十日의 空中戰의 結果로 五月二十日以來의 노몬한事件及 今次의滿蒙國境事件의 我空中戰果는 擊墜確實한것이 四百六十一機 不確實한것을 加算하면 實로五百機를넘어 彼我의出動機數 綜合交戰回數 擊墜數等 그數字上으로보나 또는그深刻함으로보나 未曾有의것이다 이것으로 我陸空軍은 威力의 優秀性을 百퍼센트로 實證한것으로 世界空中戰史上에 새로운一페지를 지엇다 이에따라 蘇聯空軍으로서는 精銳無比라고 宣傳하고잇던 第一線機中의 五百餘機를 消耗하고 多數의 파이롯트를 일케되엇다

005336

蘇聯게●페●우 外蒙蘇軍을嚴重監視

【할하河畔十一日發同盟】十日我方夜襲戰으로 할하河渡河地點에 蝟集한 敵은 我方의 巧妙한包圍戰으로殲滅的打擊을 밧고 數多의 死體를 滿領內에 曝屍하고잇는데 이越境外蒙軍에 我方의 包圍軍이 刻刻縮少하여드를 豫知하면서 頑强한 抵抗을 한것은 蘇聯게·페·우監視隊의 暴虐한 督戰을 밧고 잇기때문인것이 判明되엇다 即十日午前三時頃 我精銳部隊가殘敵掃蕩戰을 敢行하면서 할하河渡河點에 進擊하엿슬때에 겨우나머잇는 單橋여페一臺의 敵戰車가튼것을認知하고 我○○砲가 急速히 此를 砲擊하려하엿는데 潛伏하고잇던 敵兵이 橋梁을 向하여몰려와서 遁走하려할 刹那에 怪戰車는 逃走兵에 向하여 紅焰을 吐하엿다 이는火焰發射器다 外蒙兵은 自己便의新兵器의 犧牲이되어 타버리는것이다 我方將兵은어쳐異한 情況을보고잇섯는데 火焰은 約十分間이나 繼續하다가 꺼지엿는데 即時狼狽한敵을 蹂躪하고 뛰어나간 我勇士에依하여 이火焰發射器는我方의鹵獲品이 되엇는데 逃亡하려던 搭乘者를끄집어내본즉 蘇聯게·페·우監視兵이엇다 外蒙兵의越境을使嗾하고 또 我軍에게攻擊을當하자 外蒙兵이逃亡하려는唯一의渡河點에 火焰發射器를내어노코 이를燒殺하려는 行爲는 할하河의一面에서 行해지는模樣으로 神人이容許할수업는 게·페·우의 監督兵의慘虐行爲에 正義皇軍將兵은 몹시憤慨하고잇다

蘇、北樺太石油石炭會社 財產差押을通告

我方、蘇聯側에嚴重抗議

【東京電話同盟】北樺太石油石炭利權會社에 對하여 蘇聯官局에서 不法裁判의結果 國際契約違反理由下에 石油財產約 三十萬留, 石炭財產約四十萬留이라는 巨額의 賠償金 支拂을 命한事件에對하여 帝國政府는 在蘇東鄕大使에게 命하여 蘇聯에對하여 嚴重抗議를 시켯스나 蘇聯側은 何等反省의 빗츨보이지안코 도리혀지난 六月二十六日現在 宣誓한 石炭會社에 向하여 來十九日까지에 右賠償金을 支拂치안는 境遇에는會社財產을 强制差押할것이라고 通告하고 그 內四萬留에는 이미現地極東銀行內會社預金中으로부터控除手續濟라는旨를 通告해왓다 이에 對하여 帝國政府에서는 十一日在蘇東鄕大使에게 이가튼 不法行爲의 根絕을 嚴重警告하도록 訓令하는 同時에 右强制差押阻止를 强硬抗議시켯는데 我方으로서는 蘇聯態度가 依然變態되어 重大紛糾를 生할지도 알수업스나 그責任은 專혀 蘇聯側이질 것이라고하고잇다

新秩序建設妨害者는 斷乎膺懲方針

日比野北支海軍最高指揮官 談

【天津十一日發同盟】北支最高海軍指揮官 日比野中將은 現地觀察과 잇는要務協議次로 十日來津하여 關係各方面과 交驩을하엿는데 十一日午前九時半 記者團과의 會見席上에서 如左히말하엿다

余는現地에 上陸第一步를 印한後 軍官民一致하여 자못愼重한態度로 租界問題에 協力對處하고잇슴에 對하여 무엇보다도 미덥직하게 感動되는同時에 感謝하여 마지안는바이다 생각컨대今次事變以來 英國이取해오는態度는 참으로 奇怪無極하여 特히權益保持에 汲汲하고잇는 心思는 一方同情할바이나 現實의情勢에 抗拒하여 無理히 일을強行하려함은 決코賢明한 策이라고 말할수업다 我等이故意로 第三國權益의 破壞를企圖하는 者가아닌것은 帝國政府와 軍當局의 屢次聲明에 依하여 分明하다 抗日의 惡夢으로부터 깨지못한 蔣政權이 第三國支持下에 또는 그庇護下에 여러가지로 策動하므로 가끔問題가 일어나는것으로 이點을 第三國이 아직 徹底히 認識치못함은 遺憾이다 帝國은 皇道에立脚하여 正正堂堂히 東亞新秩序建設에邁進하고잇는것이다 따라 이를 妨害하는者는 如何한者이고 斷乎이 膺懲할따름이다 今番 租界問題는 分明히 이表現의 하나로 英國이 我帝國의 참된目的을 理解한다면 我方의要求를 깨끗이 應從할것이어다 말할것도업시 一心同體로 至今現地、中央軍官民은 完全히 一致된 意見으로 東京會談의目的達成에 邁進하고잇다 現地의 民衆은軍當局方針에 對하여 全幅的信賴를가지고 이를支持하여야할것이다

對"會談"我最高方針

十三日臨時閣議에附議決定키로

【東京電話同盟】日英東京會談에臨할 我方의具體的方策은 이미 十日外務陸軍海軍三省事務當局의 協議會에서 決定되엇스므로 平沼首相、有田外相、坂垣陸相은十一日定例閣議散會後에 三相會議를 열고 그取扱에關하여 愼重協議한結果 今番會談에對하여는 我方은斷乎히 天津英租界에 關한 我軍事的問題에 끄치지안코 治安、政治、經濟의 全般에 걸처 英國側의 援蔣及日政策의 撤棄를要求하여 東亞의新事態에對한 英國側의認識是正과 協力을 懲憑하는全面的이고 根本的인 問題를 提起하기로하여 外務陸軍海軍三省事務當局의 決定方針을 全幅的으로 承認하고 다시 이를閣議에 附議하여 帝國政府의 方針으로서 正式으로 決定하기로 意見의 一致를 본後 午後同會議를 마치엇다 따라서十三日午前九時부터 首相官邸에서 臨時閣議를 開催하고 有田外相으로부터 右方針을 附議하여 全閣僚의承認을 求하여 會談에 對한 我最高方針을 正式으로 決定키로되엇는데 同日午後 宮中의御形便을살피어 葉山御用邸에伺候 天皇陛下께 拜謁하고 帝國政府의 方針을 委曲奏上、會談에 臨할 我方의 準備를 全然完了하後 곳 英國側에 對하여 東京會談開催를 通達할터이다

日英初會合은十五日

【東京電話同盟】東京會談에 對한 我方의 對策準備는 十三日 臨時閣議에서 決定을 본後 即時로 委曲奏上하여 이에 名實함께 全혀完了를 보게되엇는데 十四日中에 크레기-駐日英國大使에 對하여 外務省으로부터東京會談開催의 日程을 通告하는同時에 一、二、三의豫備的折衝을 遂行後 英國側에서도 支障이업는 限 十五日 外務次官 官邸에서 日、英兩國代表의初對面을하고 이리하여 各方面으로부터 異常한 關心을가지고잇는 天津問題에 關한 所謂『東京에서의現地交涉』은 世界의 注目裡에正式으로 開幕하여 來週初부터 本格的交涉의幕이 열리기로되엇다

定期敍勳 (朝鮮關係分)

【東京電話同盟】

[illegible] 周木 牧夫
[illegible] 尹 秉 彬
朝鮮公立高等女學校長 山田竹三郞
[illegible] 內藤 計馬
朝鮮總督府判事 荒巻 昌之
同 鐵道局技師 青木 三
元朝鮮總督府 [illegible] 野村 實

駐支蘇聯大使 오레르스키氏慘死

【莫斯科十一日發同盟】駐支蘇聯大使오레르스키氏夫妻는 알서부터 南露코카서스方面에서 靜養中이던바 ○日부다시市에서 自動車事故로 慘死한것을 十日타스通信社로부터 發表하엿다 그리고當局에서는곳 急遽調査隊를 派遣하엿는바 事故의原因은 自動車操縱기야의 故障이라고 傳한다 慘死한 오레르스키大使는全然外國에는 알리지안흔 少壯外交官이엇는데 一九三七年부터보고모로포大使의 後任으로 駐支大使에 任命되어 一九三八年(漢)口에 着任한爾來 蘇聯의 援蔣政策의 重要한代表者로서 活躍하다가 三月末最初의 蘇支連絡飛行으로 露西亞로 歸還하엿다 그리고 오레르스키大使는 赤軍部內에서도 藝術家로서알려저 軍人으로서도優秀한素質을가지고잇섯다고한다 (寫眞은 오大使)

精動運動을徹底化 批判的態度는遺憾

總督、局長會議서說明

總督府定例局長會議는 十一日午前八時半부터 第三會議室에서 開催 同九時五十分에 散會하엿는데 席上 大竹內務局長은

一、釜山府會는 議員의 總辭職을보앗스므로 近近總選擧를實施할豫定이다 選擧까지에는期間三十日間을 要하므로 再選의選擧 決定할생각이다

一、最近 鮮內各都市의人口增加와 家屋資材難으로 住宅難은 深刻을極하는데鑑하여 그善後措置에對하여 各道知事에 通牒하는同時에 特히 京城에서는 住宅對策委員會에서 善後策을 講究할생각이다

三橋警務局長은 朝鮮人勞働者의 內地移入問題는 目下中央部와 折衝中인데 漸次總督府의 主張에 接近되어 順調로進捗되는模樣이다 라는旨를 述하고 各局長으로부터 各各所管事項에對하여 報告가잇슨後 最後로 南總督은『觀測所의 雨量報告는 多少遲延하는듯하데 누구든지 降雨狀況如何는 鶴首苦待하는 今日이므로 좀더 迅速하게 連絡報告를하기바란다』라고 注意를促한後 明年度豫算編成方針과 精動運動에對하여 다음가치 말하엿다

一、閣議決定의·豫算編成方針에는 特히重點을두어 그趣旨를 遵奉하지안흐면 안된다 特히 精動運動關係의 經費에對하여는 同運動이 國家的重大使命을 가진것이고 特히 朝鮮에서는 同聯盟의 活動에 期待하는바가 多大하므로 官民이 다가치 眞摯하게되지안흐면안된다

一、그런데 世上의往往히精動運動을 批判的態度로보는 傾向이엇슴은 遺憾으로 아가는行爲는 充分히反省을 求하고싶다 朝鮮은 차라리 內地보다도 率先하여 精動運動의 徹底를期하도록 一層더는 決意를 가지고나가기를바란다

市況(十一日)

◆東京短期◆

	後引	高値	低値
東新	三元·五	三〇·五	三元·五
大新	三六·〇	三六·〇	三六·〇
鐘紡	三五·一	三五·八	三五·〇
鐘新	八四·一	八四·七	八四·一
滿業	七六·三	七六·三	七六·八

◆橫濱生絲後引◆ 當限 一二三〇〇 先限 一二三〇〇

府內私專四校에도 敎練實施키로決定

春秋兩季"學生聯合演習"에參加하라고

十一日學務局에서指示

오는 가을부터는 부내의 각 사립전문학교에서도 종을들리어 교련(敎練)을 실시 하기로 되엇다 「세부란스」의학전문학교 연희(延禧)전문학교 보성(普成)전문학교 불교전문학교등 네학교에서는 교련을 실시하지안햇는데 오는가을의 추기학생련합연습(習)부터는 전기네전문학교에 대해서도 학무국으로부터 십일일에 참가하라고 지시가잇섯스므로 아프로 춘추양기의 학생련합연습에 참가하라면 평소에적당한 교련을하여 두지안흐면 교련을받는 다른 전문학교생도들과 어깨를 가치하여 연습을할수 업는터이며 또한 시국관계로 보아서도 교련을 실시하지안흐면 안될필요를 느끼게된것이다 그래서 각전문학교에서는 방금 교련실시준비를 급히하고잇는중이다

排英同志會結成 準備着着進行

劃期的開幕今日의大會

애국반도의 불타는 배영기운을통친 배영동지회 경성대회는 드디어 십이일 저녁일곱시반부터 경성부민관 대강당에서 역사적막이열린다 지난번 조선호주회에서 주최한 배영국민대회에서 채이토를 배영의 목적을 관철하기위한 항구적실행단체의결성이다 이계획이 한번발표되자 성전이 시작된이래 은인자중한 반도동포의 가슴에 일어나던 "가면의적을치라"는 정의의갓밤은 여기에폭발되어 가맹신청은이미 전조선각지에서 물밀듯하여 벌써부터 나라를 사랑하는 피에불타는 역사적 섬관이 눈앞에 떠돈다 이날의 식순서는 다음과갓다

一、정각에 송전정구(松田定久)씨개회를 선언하고 국가합창 궁성요배 전몰장병의 영령에 대하여 감사하는묵도를올린다

二、전구미일(田口彌一)씨가 발기인대표로 인사하고

三、재등오길(齋藤五吉)씨가결성경과를보고한다음

四、야기진삼(野崎眞三)씨가동지회규약결정을 자문한다

五、최린(崔麟)씨가 동지회회장을 추거한다음

六、회장의 인사말슴

七、김인이(金麟伊)씨가 동지회역원을 발표하고

八、내、선、만、지각지로부터온 축사、축전을읽고 평소총리대신、유전외무대신、판원육군대신、미내해군대신、현지각대표、천진방위사령관에게 격려전보를보내고

九、부회장이 동지회 선언을낭독함

一〇、회장의발성으로 만세를삼창하고 결성대회 폐회후십분동안 쉬다음 대논설회에 들어가 안배량부소장(安倍良夫少將)이 영국의 역사적횡포를 폭로하고 유지각대표가 제가끔 십분씩 연설한다음 사변뉴-쓰영화회로 식을마춘다

韓白米對策 統制組合結成

昨日協議會서決定

한배미갈을 통제하여 부민에게 될수잇는대로 값헐한쌀을 제공하고자 경성부에서 십일일오후두시부터 부회의실에 소집한 한 백미정미업자와 소매업자의 협의회는 네시에 끗낫는데 협의결과통제조합을 결성하기로만장일치가결하고 창립준비위원으로 다음의 여덟명을선정하엿다 오는이십일경에 의원회를열고 조합결성에 따한 구체적협의를하게되엇다

創立準備委員 ▲裵興仁(日出)▲張基慶(西大門)▲趙澈九(光明)▲森田光次郞(淸美)以上精米業者 ▲李永浩▲劉命烈▲金東鎭▲趙永龍 以上小賣業者

謝禮金을獻金

廣州勤勞隊美擧

尹氏庶子確認 請求訴訟事件

第三回公判開廷

부내 내자정(內資町)일백십칠번지 윤치경(尹致炅)씨의 윤용렬(尹鐘熙)씨서자 확인소송의 제삼회공판은 십일일 경성지방법원에서 어상기(李相基)재판장주심으로 열엇는데 이날은원고로 신태익(申泰翊)박동식(朴東植)김판배(金觀培)가 출정하여 대체로 원고의주장과 가치 원고가윤옹렬씨의 서자가틀림업다고 증언을하엿다 또한 제사회공판은 오는 팔월십일일에 열기로되엇스며 이날에는 이소송에 참가한 윤치오(尹致昊)씨가 출정하게된다

調停認可된事件은 爭訟할수업다!

訴訟中의事件이라도調停에廻付할수잇다

朝鮮人事調停令解說

윤리(倫理)도덕을 가지고 살아가는조선에 잇서서는 안될여러가지가정분쟁을 가장온정적으로 도의적으로 조정해결하기위하여 오는팔월부터는 실시하기로된조선인사조정령(人事調停令)에대하여는 어미그법령의 전문을보도한바잇거니와 이것은조선에서 처음으로 시행되는 법령인만치 그해석에대하여 여러가지의논이분분하다 이제이법령을 입안한 총독부법무과 암도사무관(岩島事務官)의 설명을 빌어 그중요한 부분의대개를 해설하기로한다

가령형제혹은부자 부부간에재산기타 여러가지가 불화평하니 불화합하니 하여 소송이제기되경우라도 그사건의 성질이 인사조정에 부칠것이면 인사조정령제팔조의 제구조에의하여 당사자의 희망이어떠타도 재판소의 직권으로써 단연조정에회부할수가 잇다 엇단조정에회부된후에는 소송은자연중지되고마는것이다 그리고또 소송이계속중에잇는 사건을조정에회부 하는것은 지방법원 복심법원 고등법원등 일절의 심사건을 물론하고 사건의성질만조정에 적당한것이면 조정에회부할수가잇는것이데 이에대하여 당사자는 불복하지못한다 그리고 또한번조정인가가 된사건에대하여도 불복신이를 하지못한다 그러나 조정인가가 되지안흔때에는 조선민사령에 개하여잇는 민사소송법에의하여 즉시항고할수가 잇는것이니 이것은 물론재판이다 그리고 또한번조정인가가 결정된사건에 대하여는 조정을 다시신청할수업는것은 물론이거니와 이것을가지고 그소송도 할수가업는것이다 재판소에서는 조정이 심히 공정치못하게된것이 아니면조정을 인가하지아니 하지못한다 즉다시말하면 열단조정주임이 조정을한것이면 재판소에서는 크게잘못되지 안흔한도에서 반드시 조정인가를하는것이다

또한번 조정이결정된것에대하여 그조정된조항을 당사자간에서 실지이행하지안는 경우에는 조정령제십칠조에 의하여강제집행을 할수가잇게된다 이조정은 보통민사재판과달라서 그사건의내용을 절대비밀에부치므로 제삼자에게 알려질 염려가업다 이것은조정령제십삼조에 명백히 기록되엇다

그런데 이인사조정의 절차인즉 먼저 조정주임(판사)여 조정을한후 그조정내용을 재판소에 보고를한다 재판소에서는 그보고에의하여 조정의 인가여부를 결정하는것이니 어상에말한바와가치 대개 조정어 결정되는것이다

花巷 夜間營業時間 再短縮

午後十一時까지制限

근래 주사청루등 유흥가의 평장한경기는 일찌기 당국의 도후거리로되어서 전번경찰서장회의에서 여러가지로 협의한결과 현재밤열두시까지로 제한되어 있는 유흥가의시간을 다시한시간 주려서 밤열한시까지로 단축하기로되엇다 이러케되면 식당 상숙집 설렁탕 기타 유흥기분을 받으오던지점등은 모두 밤열한시까지 밝거로 영업을못하게되는데 시국의 자숙자계를환기하는 의미에서 크게시는 예정보다빨리실시할것으로보인다

이그러진童心

現行犯二名檢擧

배회정의 현란한 장치에 마음이끌려 무의식적으로 발을 디려노핫다가 드디어 물건을 훔치기시작하여 어것이 버릇이되어 차럼을 거듭하던 소년소녀가 본정서에 붓잡혓다 구일정오경 남대문삼정목 파출소 경종명(金廣明)순사가 휴게시간을 이용하여 삼월(三越)백화점에갓다가 이층옷감파는데서 손님의 보재기를 훔치가지고다 타나는 부산(釜山)출생 박원천(朴元天)소년과 지하실에서「헌드빽」을 훔지던 서대문정(西大門町)임정목 어기화(李其花)(一七)라는소녀를 붓잡엇는데 이소년 소녀는 모두 십십부리로 백화점에 드나들다가 손버릇이 사나워진것으로 어가화 소녀는 삼월백화점을 큰거로 지난이월부터 열두번이나「헌드빽」을훔쳐 청오사실을 자백하여 일반가정에대한 자녀감독을 다시한번생각케하고잇다한다

行商窃盜

구일오후 사경 보내 신설정(新設町)신축공사장 중촌조(中村組)공사장에서 어떤괴한이 공사에쓰는「도롯코」바퀴(가격신구원)한개를 훔쳐가지고 막나가려는것을 동대문서원이보고 한설파 이자는 용두정(龍頭町)이십사번지 오이행상장기봉(張基鳳)(三五)으로 판명되시 유치장에잡어넣고 여죄를 문초중이다

沖繩에颱風

【那覇電話同盟】 십일아침이래 중승(沖繩)동남방 바다우에 발생한 태풍은 각각으로 중승을 통과하여기차속이십「메돌」을 통과하여

局鐵自動車運行

水門浦、東浦等에

철도국에서는 전라남도에서유명한 해수욕장인 수문포(水門浦)동포(東浦)로가는 해수욕객을 위하여 오는 여섯일부터 팔월그믐까지 보성(寶城)으로부터 철도영자동차를 운전하게되엇다 그래서 광주(光州)순천(順天)지방으로부터 당일에 갓다올수잇게 되엇스므로 매우 편리하게되엇다한다

主濃國語講習會

朝鮮一의好成績

경기도광주군부곡면(主濃面)국방부인회와 애국부인회 공동주최의 국어강습회는 십월삼일부터 군청에서 수업식을거행하엿는데 도당국에서 일야(日野)사회과장과 각지(甘紫)지사이(李)도회의원도 출석하엿는데 수강자 일백여명 최고령신세의 나이만흔 부인도잇는등 그성적이 대단히조흐잇엇다

京城府機構改革

十一日附로人事도決定

대륙건설의 전진기지로서 사변하 약진에약진을하고잇는 경성의 부정운영을 원활하게하기위한 기구개혁문제는 고교부윤(高橋府尹)의취임이래 최고간부사이에서 신중연구중이던바 도디어 다음과가치 결정하고 십일일부로 인사까지 결정하엿다

부에서는 기구개혁과함께 매달제일요일과 제삼토요일 오후부터 약두시간 부장 회의를 정기적으로열어 사무연락에 매진하기로 하는동 내정에 결친정 을운제로는 한거름더나아가서 내외에서 노동이동을 일소하여버리는것으로 부의 영단이 기대되는바이다

기구개혁의 주요한것은 다음과갓다

▲총무부권업과를 상공계(商工係)와 농림계(農林係)로나누어 상공도시로서의 발전을 적극적으로 하기위하여 공업방면에 충실을 하고잇는 경성부

국자조장하며 부매자시설에 한층힘을 노력하여서는 농림축산、미곡통제、부유림경영등에 이바지할터이다

▲총무부 회계과에 제일부계(第一部係)제이부계、회사계、회계가(?)등 역사계를 늘리어 일부 어복되는 경계영을 원활히하여 화근이생기지 안도록 의사게에서는 어세국민의처위하에서 각영업이종을 방어하여 전세국민의 보호를꾀한다

▲재무부에 세무과、회계과를 두어 정수파(徵收課)를 특설하여 세무에 착하는 부재정에가졸 것이며

▲공영부영선과에 서무과의계를 신설하여 리어기술계를 재정게이 제삼이 기구개혁에 따르는 인사결정은 다음과갓다

▲勸業課商工係長 府書記 安東正一郞 ▲同農林係長 勸業課長兼務 ▲會計課第一部係長 府書記 李永鉉 ▲同第二部係長 府書記 金東熏 ▲學校衛生係長 未定 ▲營繕課第一技術係長 府書記 野呂義三郞 ▲同第二技術係長 技師 森山正利 ▲同第三技術係長 技手 澤村正 ▲同庶務係長 府書記 徐廷安

側柱式信號機

府內四個所에增設

경성부내에 잇서서 교통정리의 방식은 현재 중앙통제식신호기(中央操縱式信號機)를 채용하고 잇는데 최근동경(東京)등지에서 채용하고 잇는 최조식 자동신호기(側柱式信號機)에 비하면 능률적이아니라는 견지에서 경성부에서는 이번에 부내중앙에 측주식 신호기를 사설하기로 되엇는데 그장소는 본정입구와 황금정입구 조선은행압과 종로네거리등이다 이설치에는 한곳에 사천원 경비가 들어 합계 일만륙천원의 예산이 부회에 상정될것이며 지난해부터 신호기를 설치하여서 교통정리가 매우 원활하게되는데 교통량을 줄이지 안흘터이다

作業中火藥爆發 鑛夫十一名爆死

九日寧越炭礦에突發慘事!

【春川支局電話】 지난구일오전한시반쯤되어 영월군북면 마차리 조선전력(朝鮮電力)영월탄광(寧越炭礦)에서는 돌연 다이나마이트가 폭발되면서 광부 십일명이 폭사하엿다는데 자세한 내용은 아직 판명되지 아니하엿다 목하 원인을 조사중이며 이에 관하여 경찰에서는 현장에 급행하엿고 영월서에서는 목하 서장이하 서원이현장에 출동하여 원인과 기타상세한것을 조사중인데 참사현장은 아비규환의 수라장을 연출하고잇다한다

線路上에돌을두어 "히까리"가停車

【裡里】 지난칠일오후아홉시에 전라북도 삼례(蔘禮)방면에서 들어가서 돈이원오십전을 인가하지아니 하지못한 "히까리" 급행열차가 경의선을 통과하던 수천한개를 훗처가지고 나온후 이번이 이남방으로서는 두번재도적질이것을 자백하엿다

假博士"外道行狀"

남의姓名과履歷으로行勢

젊은女子들을飜弄

얼마전 시내 안국정(安國町)에 유하는 젊은여자네를중심으로 정은여자들의출입이 빈번한것을 수상히역이고 종로경찰서고등계에서 내탐해오던 중 그는영양에본적을두고 일찌기동경의학전문학교(東京醫專)를졸업하의학박사학위를 딴후 독일에가서 다시 독일로건너가 학위까지 받아가지고 돌아와서는 사변다음 독일의학박사 정석태(鄭錫泰)라는 당당한 가정부의것이라는 사령장도가지고 정부리로 채용되어 요직에잇섯다는 전국민정부시대의 북경(北京)정 부판관이라하여 그뒤 당시북경 경찰에서 몹는말에도 똑똑한 대답을 하지못하여 평양경찰서로 조회를 해보라 해서 경찰에서는 그런 입둘이 확실히 잇다는 것은 틀림없다 그러나 아무래도 햇섯이 수상하여 다시 엄밀한조사를 해더니 그의본명은 평양출생의 정성호

몽하(鄭鳳夏)(二一)이란자로 동경의전을 다닌일도 독일가신일도 업고 실상은 현재시내다옥정(茶屋町)잇는 지성내과(至誠內科)의원장 정석태씨의 인적과 가쩌 연령을 그대로속여가지고 그의 원장행세를 해오면서 지성내의 원장이란것만은 감히 속 여오지 못햇던것이 판명되엇다 그러던 그자가그처럼 가짜정석태행세를 하려는것은 단순히여자를꾀이어 사기결혼을 하려고하던 모양으로 그간의 괴해여자로판명된것만도 두세명된다하며 그외에도 여죄가 잇슬모양이어서 계속취조중이다

窃盜와格鬪

無難히逮捕

구일새벽네시경 부내상왕십리정(上往十里町)오백팔십사번지최문판(崔文寬)의집에 어떤자가몰래드러와서 어둔방안에서 어물어를거리고 엇는것을 잡을꺼래도 안씨가 발견하고 달려 부잡엇다 고공동대문서에 가져갓는데 취조의결과 어사나어는 경부출생으로 주소부정의김병학(金炳學)(三〇)이라는자로서 벼로한시간전에 가니 그의본명은 최석거(崔

대면서 신원이 수상하거든 동경찰에서 뭇는말에도 明瞭치안코 경의전으로나 평양서에 조회를 해보라 해서 경찰에서도 조회를 해보앗더니 그런 인물이 확실히 잇다는 것은 틀림 업스나 아무래도 햇세가 수상하여 다시 엄밀한조사를 햇더니 그의본명은 평양출생의 정

甲山電燈架設

期成委員入京、遞信局에陳情

전기알국(電氣王國)함남에는 큰 고을로 군청소재지며 농림목축 상공업의 집산지며 또한부근에 지하자원이 풍부하면서도 아직 문명의표지인 전력배급도 밧지 못하고 전등가설조차못한 갑산읍(甲山邑)삼천주민의대표 정해호(鄭瑞昊)정태홍(鄭泰鉉)무복구 치(武部九治)삼씨는 상업 업경 하여 체신국에 전력배급과 전등가설을 바라는진정서를 제출하엿다

五十億突破

更一層、百億目標로運動擴大

郵便貯金

【東京電話同盟】 저축보국운동의효과는현저하여우편저금을 이번에 오십억원을 돌파하여 드디어 오십억원을 돌파하여 저축보국운동창시이래 시이리 만년만에 획기적인 기록을 수립하엿다 우편저금은 금년에 들어오면서부터 놀랄만한 세력으로 증가하엿다 어 삼월말에 이미 오십억원의 선을 돌파하엿던바 오십억삼천만원의 목표로 다시 백억원을 목표로 하고 잇다는데 오십억원 돌파의 기회에 우편저금을 다시 백억원의 목표로 저축운동을 확대하여 오십억원을 목표로 저축운동을 한층더 하기로되엇다

錦山郡下에도

물싸움一幕

【錦山】 금산지방은 미증유의대한발로 말미암아 금년에는 물꼬 싸움이 이곳저곳에서 일어나 상처를 입은 자가 적지 아니한데 이번에는 어지움 이상일동안이나 물싸움이 뜨리밧차니 낫는데 그중 갈니(葛溪)원조차 끈허질듯한 보동에서 물싸움이 벌어져 한사람이 국도로심한이때 경찰에서는 현지에 출동하여 절차 엄중 단속중이라한다

가리하며 시비가되자 필경에는 몽둥이나 상사로 물을빼서가 가라려고하고 있다는데 물을가서 결김수길 모내기를 늦추면 큰일이기에 대성통곡하는 자가 잇다 한다

加奈陀籠球軍마저 京城서三回戰

最初의屋外夜間試合을計畫

廿七日부터普、延、全朝鮮

대일본농구협회 조선지부에서는 방금 동경에 와서 세계제이위의 가나다 팀을 마지하여 래이십칠일(對普成專門)二十八日(對延禧專門)三十日(對全朝鮮)의 삼일간 경성운동장 야외특설코-트에서 밤에 처음으로 야외농구시합을 하기로 되엇다 이에 도착하는 일행 十一명은 이십오일 오후이시 오십분 경성역착 열차로 입경할 예정이며 래군측으로는 이상백 장리씨가 내경할것이다 그리고 전조선군은 내지에서 재학중인 張利鎭、金聖鎬(以上立敎)등을 비롯하여 연전 보전선수들을 혼합한 최강군을 편성할터이다

◇加奈陀軍陣容

監督 워크러-、트레너-뿔톤、主將 모로-손、파-슨、F와든리-、엘-스미스、빼-리、빼-픽라이트、G 차이븐、릿치-、고-돈

▲顧問 高本千鷹 辻慶良 張德秀 金永澤 野村保明 校長 李春昊 延專部長 普專部長

▲理事 李容卨 高原三郞 柳光烈 李吉用 金永澤(?) ▲幹事 李銀洙 田代(?) 林東洙 ▲總務 東永(?) 西田光男

籠協支部役員

支部長엔阿部氏

대일본농구협회에서는 지난번 새로운 진용을 조직하엿는데 지부장에는 전경성지사인 조선은행지배인 안부십일씨를 추천하엿다

▲支部長 阿部千一 ▲評議員 奧村重正 日良一(?) 松村正彦 梅

全京城優勝

都市野球豫選에

四對零・全大邱敗

대매주최의 제십삼회 전일본도시대항야구대회의 최종예선의 결승전 전경성대전대구전은 십일일오후네시사십분부터 경성운동장에서 곡야(谷野)주심 좌촌(佐村)、마장(馬場)、토정(土井)루심하에 개시되바 결국 사(四)대영으로 전경성군이 득승하여 조선대표로 결정되엇다

全京城	0	0	1	0	1	2	0	0	A	4
全大邱	0	0	0	0	0	0	0	0	0	0

◇兩軍投捕=(大邱)田中、裵榮岩(京城)德島-小川 尹在俊、大腰

對東京一般陸上에 學生軍이得勝

동경학생육상연맹과 관동학생육상연맹공동주최의 제일회 동경일반대학생육상경기 대항전은 구일오후 일시부터 芝浦運動場에서 개최하엿는바 결국 팔십칠대칠십으로 학생군이득승하엿다

對九大庭球戰에 京城帝大軍敗退

경성제대대구주제대와의 정기정구전은 지난팔、구양일간 구주대코-트에서 거행되바 복식에 이대일、단식에 오대일로 구대군이 득승하엿다

暦

▲七月十二日(水曜)陰五月二十六日 ▲初伏 ▲日出午前五時二十一分 ▲日南中午後零時三十九分 ▲日入午後七時五十六分 ▲晝間十四時三十五分 ▲月出午前一時六分 ▲月入午後三時七分 ▲滿潮(仁川)午前零時十分 午後六時五十五分

今日天氣 曇

딱총

도시의 집세와 러감을 찍내려 누를태라니 좀 반가운가。

농촌에 비까지 좋더왓스면경향이 모두시원할 텐데。

○

국제적 아머싯수단을 송욕。

○

어머니 송욕의 자라보다 더 못된돈의 중국자를하니가。

○

억제미 통제조합이생긴다고。

○

통제의「공평」을 맡의하면。

特效 淋治 / 特效 淋治

ア!これだ

G-Uチュ-サイド

分成効特淋治

强烈無比한殺菌,溶菌,吸菌作用에依하야 服用二三日에止膿,止痛,淋絲消滅의特効가잇다。

(大阪藥學博士有名會社)

天津・大連・北京・上海・公司 行洋韓和 新聞

丸善アテナインキ

日本의잉크를代表하는

帳簿의山 書類의山

敏速한整理의大道는

淸新아테나가開拓!

• 2온스入 실 • 30 •

アテナ萬年筆 —실 2・00부터—

MARUZEN MARUZEN MARUZEN MARUZEN

皮膚 チヤージ

근지러운 皮膚病

무좀、버짐、옴、습진、여드름、빨로지、頑及手足이거치레지는병、蚊、南京虫의물린데 …

東京神田花房町 山崎帝國堂

白癜紫癜癩麻木 蟻行癩痛症 火傷가치부르트는症 手足痲痺其他瘡瘍

速治劑 新肌丸 新發明

문등병 癩病

京城府龍頭町 東都製藥合資會社

アミノサン도매

(時勢表進呈)

釜山府瀛州町 (鳳) 丸星商會

주근깨 기미빼는

아미노산

이것저것 당서러지말고 藥用크림本品을찾는마음으로 愛用하면 德으로살갗이 히고곱게 나어다는 製法을 바더씀니다

專賣特許 ヤパパンモア

東京市神田松住町 株式會社 杉田商店

C-38

育兒에는新鮮度를最上으로합니다

나라의 으라 불리 大和民族

パガグス法

育兒粉乳

ラクトーゲン

LACTOGEN LACTOGEN LACTOGEN LACTOGEN LACTOGEN

中部版

長期訓練生이 旅費모아獻金

【楊州】 지나사변발발이주년기념일인 [illegible] 를기하여 의정부장기훈련도장(議政府長期訓練道場)생도이십여명이 휴일을이용하여 농촌진흥모범부락을 시찰하고 시국하소비절약의주지하에 여비를절약하여 단기훈련기간중 [illegible] 철저화하기위하여 연구제출한 농촌진흥모범부락을 시찰하고 비상시국하에 어버이의일본정신 역사실습 단기훈련생이 금후원이된 합계십원팔전을 국방헌금으로 헌납하엿다

貧困을死로써謝罪

아침굶겨學校보낸아들에게 至極한慈愛로애태운어머니 漢江에서빨래하다投身

慈雨도悲劇 날품파리勞働者의家庭

부내마포정(麻浦町)오십일번지의 삼십삼세되는 날품파리 노동자 권태일(權泰日)씨의 부인박성녀(朴姓女)(三二)는 두기가 어려워서 사랑하는 외아들삼길(三吉)(十)이를 남과가치 거두지못하는것을 늘가슴아프게 생각하고잇섯는데십일일아침에는 그전날비가와서 남편이 버리를 못한까닭에 아침밥을 짓지못하여 삼길이를 밥도못먹이고 점심밥도 차주지못한채 학교로보내섯다 어머니되는박씨는 삼길이를 학교로보낸다음 밥도못먹여보냇스니 벗어논옷이나 깨끗이빨아서 입히겟다고 광주리에 담아이고 한강에나가섯다 마침 비가오고지리 물이불은한강수가에서 빨래를하면서 생각을하면할수록 남과가치 아들을잘거두지못하는것이 가슴에맺혀 지므로 망수리만 달룸하니 남겨논채 빨던아들의옷을 가슴에안고 강물에빠저 자살을하고 말앗다 한다

楊州에도喜雨

【楊州】 구일의 수은주는 올二十는한편 낮두시의 더위는 백도에육박하엿다 라는듯하는 염천 기다리는비는 오지안코 밧곡식은 타죽는상태로 논은 구열(龜裂)이생겨 일반농가는 비명을 울니고잇다 구일저녁때는 남쪽하날이 흐리기시작하며 번개와 천둥으로 금방 쏘낙비가 퍼부을듯하더니 비는어듸로간대오대업고 새벽하날에는 별이 번쩍번쩍할뿐이고 기다리고 기다리든 비는 언제나 올지 절망상태에 잇는바 십일오후 세시부터 날이흐리며 내리기 시작한 비는 곳칠줄모르고 퍼부어 농가에서는 한숨을 돌니게되엇다

仁川商議에서 工業部會開催

【仁川】 인천상공회의소에서는오는십삼일 오후세시부터 동회의소에서 공업부회를 열고 다음과 가튼 의안을연구하리라한다

一、部長改選에關한件

一、工業技能者養成會研究의件

議政府는單一口 至急電話의抽籤

【楊州】 의정부우편소(議政府郵便所)에서는 지금전화가설신청이 십삼구에달하는데 이번에 배당된 구수는단일구로 그중한구는 우선권으로 제외될것이고나머지한 구로써 십여구에 배당될것으로 오는 십일일오후한시부터 우편소에서 추첨을한다 어한구의 당선될행운은 누구에게로 돌아갈까? 신청자는 초조히 그날을 기다리고잇다

渡滿支商人에게 許可制度를實施

不正商人等의出沒을防止의一策 天津總領事館令으로公布

【仁川】 지나사변발발이래 북지와 만주(滿洲)방면의 평정을따라 인천항으로부터 수이출되는 물자는 일층증가의 형세로 늘어가고잇다 여러한관계로 인천항에서 저나방면으로 상권확장과장사를 목적으로 건너가는사람이 지난오월중에 내선인을합처 삼백구십사명에달하여 유월중에는 어배칠십팔명이나 되는데 여들은 만지방면에 이주(移住)하는 사람도 만커니와상업자와의 관계자가 만히늘어가서 그중에는 부당한상인과간상배의 암약이자꾸늘어가고잇다 그곳에잇는 일만실업협회(日滿實業協會)의 관내에서 온당치못한 상인이어만하서 천진총령사관(天津總領事館)에서는 어에간상과 [illegible] 을방지키위하여 만지방면에가서 장사를 경영하는사람은 일일히 허가를마타서 장사를 하도록 천진령사관 령으로발표하여 금후북지에서 장사를영위할사람은 반드시 천진령사관에서 허가장을맛도록 하엿스므로 금후그방면에 유의한사람은 허가장을엇기를 바란다 [illegible]

龍山水防團의練習 여름의장마를앞두고 수방의 만전을기하기위하여 용산수방단(龍山水防團)은 [illegible] 욱천(旭川)가에서 대연습을하엿다 [illegible] (사진상은 [illegible])

料亭飮食에怪變

벌러지가우글우글!

議政府某料理屋에非難漸高

【楊州】 여름철에들어 위생에각자가특별히주의를할 이때에 특히 요리업음식점에서는 부패하기쉬운 기절이라 더한층각별히 신선한재료를 사용하여 병이나중독에걸리지안케 한층더주의가필요한데 그런데 의정부(議政府)시내 모입주소선요리업〇〇관에서는 손님에게내노는음식속에는 구더이가 어접시 저접시할것업시 우글우글하여 손님의기분을 나쁘게 할뿐더러 기생들까지도 음식을먹자면 코에냄새를 마타 보고먹는일이 비일비재라 저하나대지안코 돌아가는손님이잇는 등 실로언어도단이다 이말을들은 경찰당국에서는 불량음식업자또는 요리업자는 가책업시엄벌에처한다고한다

府政功勞者에게 記念品代를贈呈

退職한府會議員十一氏에게

・경성부에서는 소화오년오월이래 부회의원으로서 부정에참여하고 지난번총선거까지를 마지막으로 퇴직한 좌기제씨에게 십일일기념품대로금일봉씩을증정하엿다

▲成松祿 ▲馬場部 ▲劉承復 ▲李升雨 ▲尹宇植 ▲藤田篤興 ▲菅穩治 ▲洪必求 ▲近藤秋次郞 ▲波多江千代藏 ▲藤村忠助

記念品代를寄附 馬場部氏의特志

부내남미창정(南米倉町)이백사십일번지 마장부(馬場部)씨는십일일경성부로부터받은 부회의원퇴직기념품대사십원을 경성군사후원련맹에 기부하여 출정용사유가족위안금으로 써달라고하엿다

正條植아니라고拔秧

【安城】 안성군 양성면(陽城面) [illegible] 가치 가무는데 정조식을 엇지한단말이냐고 그면에 대하여원성이자자하며 일방피해자는 어에대책을 강구중이라고한다

至誠이면感天

【水原】 수원군지방에 [illegible] 기우제를 [illegible] 각면에서 [illegible] 오산서도 [illegible] 수원군전체가 오전일곱시 [illegible] 하누님이감동하섯는지 오전여섯시부터는 비가 [illegible] 여자만 [illegible] 그사나이의소행이 [illegible] 고발하엿다한다

國防獻金遝至

【開城】 개성부민의 애국지정은 사변이주년을 마저가지고 더욱 열렬해가고잇는바 그중거로는지난칠월칠일 성전기념일이후 매일국방헌금이 속출하는것이다 지난십일 개성서에는 또 다음과가튼 국방헌금이 각처에서 헌납되엇다

鮮一工業社代表 金在鉉氏百圓 ▲鮮一工業社職員職工九四名五十四圓 ▲金在濟氏五十圓 ▲佛敎硏究會 出張所二十一圓 ▲南東町 古物商 宋瀷根 三十圓 西本町 古物商 趙泰元 三十圓 ▲池町佛敎堂 金氏外一人 二圓 ▲開豊郡西面光井里一九 朴誠榮十圓 ▲開城消防組員 勤勞報國賃金九圓五十錢

自轉車의盜難頻繁

【開城】 개성서사법계통계에 의하면 작년일년동안 자전거도난 건수는 무려 일백이십팔대로써 매달평균 열대이상의 자전거가 도적마졋다 부내에 자전거도적은 우글우글한다고하겟다 그런중 가장도난 해가심한곳은 개성우편국(開城郵便局)앞으로 작년도에도 열두대가 도적마젓다한다 그다음으로는 개성역전과 개성부청 도교시장(都橋市場)입구에도 상당히 자전거도적이 눈을노리고잇는곳이라하니 일반은 주의하여주기를 바란다고하는데 월별로 도난상황을보면다음과갓다

▲一月七台 ▲二月十二台 ▲三月十五台 ▲四月十三台 ▲五月十台 ▲六月八台 ▲七月六台 ▲八月十台 ▲九月十一台 ▲十月十五台 ▲十一月十三台 ▲十二月八台 計一二八台

地方人事

▲朴勝城氏(京城府會議員)十一日午前三時 長男角緖君慘喪

開城商工會議員

榮譽의當選者를發表

立候補廿二名中廿名當選

【開城】 개성상공회의소의원선거는 십일일오전여덟시부터 투표하기시작하여 오후세시까지 마치고 동세시십분경에 개표하여 네시십분에 못낫다 정원은 이십명인데 이십이명이 입후보하엿스므로 결국 두사람의 락선을 보게될것은 최초부터의 예정이엇다 그런데유권자총수는 유백삼십구명가운데에서 오백구명이투표하엿는데 무효가 열두사람이요 기권자는 일백삼십명이다 동오후세시십분부터 개표하여 네시십분에마치엇는데 그결과 손홍준씨와 장히순씨가 최고점을 차지하엿고 진호섭 장기창 팔목우일의 삼씨가 열두표의 동표인데 년령관계로 팔목우일씨가 최고령자로 당선되고 장기창씨는 차점이되고 진호섭씨는 년소한것을이유로 애석하게도락선되엇다 그리고영예의당선자씨명과 직업은다음과갓다

當選票數	氏名年齡	商業名	新舊別
二六	金鎭勳(三)	三元社	新
三六	孫洪駿(四)	高麗蔘業社	新
一四	權容洛(五)	料理業	新
二二	林漢頊(三)	林家蔘業部社長	前
一三	金泳璇(三)	精米業	前
一三	全日永(四)	精米業	前
一〇	朴二鉉(三)	開城印刷株式會社社長	前
二二	崔容煥(四〇)	朝鮮蔘業株式會社	新
三一	金鶴炯(四〇)	新聞支局長	新
三四	禹相大(三)	開城製菓所	前
一八	金亨根(四)	米穀商	新
一七	林鎭裕(三)	紙物商	前
一〇	閔杏植(五)	人蔘販賣業	新
一〇	金在鉉(三〇)	百貨店	前
一四	許 墳(三)	松高實業學校經營人	新
二五	孔鎭泰(四)	人蔘業	前
二六	張訓漢(三)	自動車業	前
一六	朴殷植(三)	布木商	新
一二	八木右一(六〇)	吳服店	新
三五	久我幸兵衛(五)	醬醅業	新
次點	張基禮(三)	石油業	新

(合計二十二名)

邑婦人會主催로 安城祈雨祭擧行

【安城】 안성지방에는 기우제를 연이차나지내도 비가 오지아니하므로 남자는 정성이부족하다는의미에 읍부인회(邑婦人會)주최로 팔일오후팔시부터 안성신사에서 여자들만모여서 기우제를 성대히 거행하엿다

廢品利用報國會

廿二名評議員을選定

경성폐품이용보국회에서는 십일일정오부터 반도"호텔"에서 회의를열고 좌기이십이명을 평의원으로선정한다음 좌기각항을 협의하고 폐품회수에 적극적으로 나아가기로되엇다

協力事項

一、廢品의利用、資源愛護思想의普及徹底

一、各種團體(特히婦人)에對한本會趣旨의周知

一、廢品의模範的蒐集(蒐集의日時、場所等에對한選定)

一、報國貯金組合에 加入勸奬

一、廢物賣上價格의統制(每月一回京城府 時局總動員課에서 役員會를開催하고 買上價格을協定 一般에게公表함)

一、買出人의指導訓練

◆梅木梅見(府勸業課長)◆宮原嬰(府社會課長)◆星出壽雄(道警察課長)◆加藤不二夫(道保安課長)◆李啓漢(道產業課長)◆黑澤積平(道廢物利用報國會)◆羽根兵三(本町署長)◆松岡修三(鍾路署長)◆北村留吉(東大門署長)◆石川宗四郞(西大門署長)◆宮崎速任(西大門刑務所長)◆伊藤正徵(商議理事)◆分野文 [illegible]

既得權益의確保를 仲立業者가陳情

仁川米豆市場廢止後의對策

【仁川】 청산시장의 폐지에따라 새로간판을 부치게될 미곡회사도 오는시월부터 계시될에따라 기보한바와가치 전조선내의 곡물중립업자의 어권확보문제가대두하여 각관계자의 큰주목을끌어오던바 지난 십일에 경성서열린 전조선곡물중립업자의간담회에서 금후 미곡회사가 창설이후라도 기득권을 가지게하자는 구수협의가잇슨다음 결국은 총독부당국에 진정서를제출하엿다한다 금후그들 중립업자의 기득권이 수이출통제조합의 기구가 어떠케될는지 주목되는바 곡향인천의 삼십여명의 곡물중립업자들도 이에 그기득권을 확보하려고 맹렬한기세를보이고잇는데 금후신설될 미곡회사와 총독부당국의 태도여하가 주목된다고한다

親切한男子는盜賊

【仁川】 여자의 정조를유린하고 나중에 돈까지 도적질한 사나이가잇다는데 그내용을 들은바에의하면 현주를 경성부창신정(昌信町)일백십칠번지에 둔 이씨(李氏)(二)라는 여자가 지난팔일에 강화(江華)에 볼일이잇서서 인천으로오는길에 경성역에서 삼십세가량된 사나이가나타나 친절한태도로 이야기를부치고 자기도인천으로다녀서 강화를간다고 가치가자고 꾀여서 인천으로와서는 강화가는 [illegible]

短期農民訓練所

十一日、第一回入所式

경기도에서 현시국하에 농촌중견인물을 대량적으로 양성할목적으로 개설한 경기도단기농민훈련소에서는 십일일 아침아홉시부터 의정부훈련소에서 제일회 입소식을거행하엿다 그런데 총독부에서 [illegible] 농촌진흥과장 도에서 각지사 대리로 이(李)산업과장 대촌(大村)농촌진흥과장이 임석하여 도내각농촌에서 선발된 단기농민훈련소 제일회입소생 육십명이 출석하여 각관계관으로부터 훈시주의사항 지시가잇슨다음 열한시 폐식하엿다

勤勞賃金獻納

경기도광주군(廣州)광수근로보국단 이십오명은 지난오월양평군내 중앙선공사장에서 일하고 청부업자로부터 특별사례금으로 받은오십원을 절반하여 각각황군의문금과 국민정신총동원광주연맹에 헌납하여 관계자를 감격케하엿다

綠陰季節에 猖獗하는眼疾!

綠陰이욱어진 여름은 눈의受難期입니다。山과들 都會의鋪道우에 强烈한紫外線과乾燥한空氣가汎濫하고 無數한病原菌이跳梁하야 여러분의눈을侵蝕합니다。더구나 恒常眼精을 酷使해오던우에 이러한 刺戟에餘地업시 侵犯當하야 結膜炎、角膜炎、도라호-ㅁ等에걸니게됩니다。이런때 賞用되는 新眼科藥「스마이루」는 强烈한殺菌力과 爽快한 收斂消炎作用으로 앞음과充血을除去시키며 눈곱을없에고 迅速한 治療効果를 發揮하며 眼精의抵抗力을强化합니다。

定價 二十五錢・四十五錢 全朝鮮藥房과百貨店에잇음

○「스마이루」의容器는 新案自動點眼式이므로 어느때 어느곳에서라도 쓸수잇습니다。

總代理店 東京・大阪 株式會社 玉置商店

新眼科藥

스마이루

スマイル

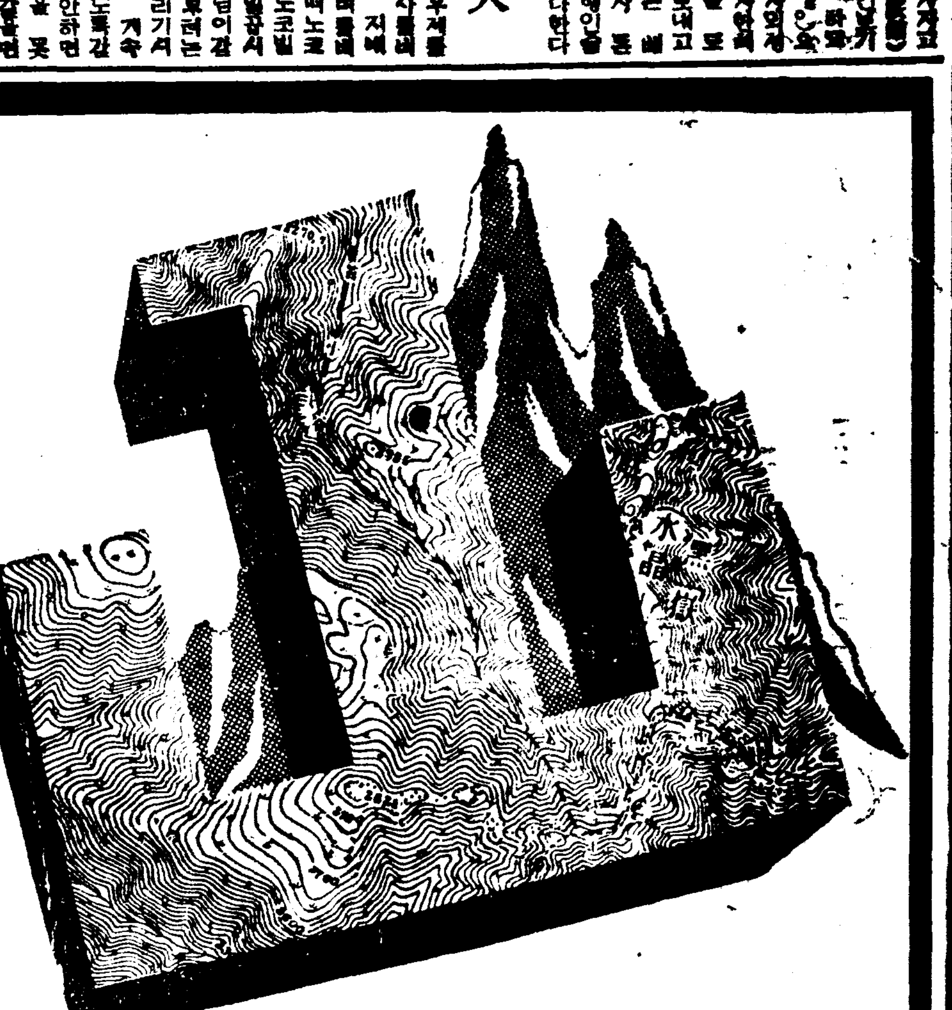

山へ

蜂ブドー酒

夏山征服에必携의强壯飮料

어ㅡ이……동무부르는 소리를 골짜구니에울니며 峻路를踏破하는 차레차레로 峻嶺을征服하는爽快함。한숨돌려쉬고땀을씻고 山의靈氣를 마음껏마시면서 蜂포도酒를쭉드리킬때、참따운健康이소사나고 肉體는 쑥쑥强化되여간다。

貴重한滋强素인葡萄糖、果糖、鐵分、카루숨等을豊富히含有하야直接體力을增進하고 疲勞를恢復하야元氣를나게하는等幾多의効果가잇는蜂포도酒입니다 때로는爽快한興奮料도되야山岳病의危險을防止합니다

膳物에好適한一本入、二本入의化粧函이잇습니다

東京・近藤商事株式會社・大阪

東洋劇場 電③2154 3640(事務所)(現場室)

八日밤부터 情熱의大地 四幕七場 林仙圭作 靑春座・豪華船 大合同公演

●東劇의壯擧● 勤員令一下에一絲不亂으로出動되는東劇의陣容! [illegible]

朝鮮家庭醫學全書 定價貳圓五十錢 料三十五錢 朝鮮日報出版部發行

七月十日ヨリ三日間 每日晝夜二回一時七時卅分 大衆料金階上二十錢階下十錢均一

各社ニュース ワーナー社特作「支那ランプ石油」監督 マーヴィンルロイ 主演 パツトオブライエン ジョセフインハツチソン

◇FOX社特作 ミイラ殺人事件 ルイズキング ワーナーオランド

全勝映畵「化け頭巾」監督 金田繁 主演 松本榮三郞

大週 =一人息子 嵐寬壽郎 [illegible]

新富座 電本五六七七

綠星座 【23】

短篇小說

玄德 作 / 鄭玄雄 畫

동네를요란케할 악성이 나올줄만알고 마음에그준비를 하고잇섯더니만치 반대로 그것을속에품은 친차한말이 되어나온여기에 더욱동민은 그말이진으로들렷다 오래전부터 계획하엿던 그리고 동민자신이 어느때고그멀이 나올때가 엇슬것을 기다리고잇섯던 말하면 그런조류다 그리고 동민은 그것을 들엇슬때 비로소

(흥, 나가려면 못나갈까 당장 자기눈아페서 나가보일테다)

그맘에 이끌린듯 동민의몸연히 몸을일으켜 방한가운데 우뚝섯스나 그러나 그다음동작을 여주는듯 멍멍히섯다 형은그동민에게 매질을하듯 다시

『너두소견이잇건 생각을해봐 엄마 그기게살때 어드웟수돈한머리고 네힘으로 벌려잇서봐 눈으로도 그렇수돈 졸리는건 보지 엄마』

그리고 익층 음성을 도다서

『행길을 막고 물어봐。 엄마, 영업하는기계 남을 빌리는 놈대신처럼 형의 거치른 음성이 판장을 호통며 넘는다

『그놈 사진기계 안 가지곤 영접애를어을 생각 말라고 그래 사진 기계안 가지곤』

동민은 그모든 음향에서 몸을피하듯 고개를 수긋, 거름을 빨리 대문 층층대를 내려간다 그속은 전을버리고 나가는향연한 마음에서 어쩐지 끼뒤을 모르게 점점 점음 목 옹기어 나가는 벼에가 자리를 잡는다。 그것을 찰듯 미간을 찌프린상에 코속이 매울도록 그슬픔어 봄프러갈때 언덕우에서

『오빠』

하고 자겨를 부르는 명히의욕성『아저씨』하고 불을경우에 『오빠』하고 부르는데 숙질간으로서 떡떡한 간격을넘은 친밀이 엿섯다。동민은 거름을멈추고 고개를 돌려 처다본다。 언덕우에는 조고만소녀 명히가 얼굴에 기급한 정색을 만들고 미끄러지듯 비탈을 빼른거름으로 내려온다。 그리고 그정은속에

애 세상에 잇나。 그건그러라고 하고 어저께 내가 그만콤말했스면 깜작 놀라 도루 차자올께지 어슬렁 어슬렁 빈손을톨고와 엄마, 그러케네마음대로만 하려거든 지금이라도나자 마음대로 사려라 비릴려든 어쩌든 나는 언제 모른다。』

마친내 동민은 어경우자기자가질 태도를정한듯 방 네귀를 한번 천천이 돌라본다。 접울떠나는사람의 마지막을 섭섭해하는 표정 여리라。 그러케 그방에 노친 제구를 하나 하나씩 살핀다。사진업에 관한 검정건판『사크』삼각대 네모진 대접전든것을 보는 눈으로 바라보다가 잠아 버리기 아까운 물건인듯 손에 접어든것어 모서인의 시집 한권。 그것을 양복조고리 주머니에 집어너라 고내다하며 그것이 마음을 진정치 못하고 주저하는 표이리라 그리다가 동민은 그시집을 집어너흔 양복주머니를 거든한번두소리를내어 두들기고는 어어벌뒤굼치를 돌려마루로 나갓다 그리고 등뒤에 자기를 홀겨보는 형의 무서운시선을 느껴며 그 바향으로 입부러 땅을 굴러 구두에 먼지를 털고는 마당을 건너 대문으로 향한다 큼 뒤를 장독대에서 내려선 그의 형수가 대문밖까지쫏차 나온다

『형님은 오죽해 그러시겟소。 노엽게생각지 말고 어 길로저서 곳 사진기계를 차자 오도록 하수 차자 오도록 해요』

동민의 아무 응답이 업는 그무엇을감하엿는지 노치지아니하려는듯 동민의양복 자락을 잡으며

『오빠 어딜 가세요』

동민은 그 명히에게 무어라고든 위안의말을 꾸며 들려보내려는 마음 보다 먼저 그소녀에게만은 섭중에 진심을 말하여 들려고시픈 충동을 다물은 열속에 꾹 참으며 떨어시 그손목을 어끌어 거름을 옮기어간다。 그 거름이 자기집에서 한동안 떨어저 다리아페 이르기까지 서로말업는 속에 한줄기감정이 통하며 걸어 가다가 명히는 또한번

『오빠 어딜 가세요』

『나 말이냐?』

하고 고개를 돌려 딴청인 얼굴을 하다가 동민은

『하여튼 난 당분간은 집에아니돌어갈 생각이다。 그러나조금도 걱정할것은 업서 지금 오빠는 내새로운 길을열기 위하여 나가는 길이니깐 그건 차차 담에 얘기하겟지만 나는 지금 네가 들어서 기뻐할길을 것고 잇다는것만 알어다오。』

상대가 어린 소녀라는것도 이즌듯 일러 들린는 그말은 보다 자기자신에게 일러들리는 힘어 큰 말이엇다。

라디오프로 十二日(水)

◆午前六時(東) 라디오體操(第一放送에依함)

◆同七時 宮城遙拜 ◆同一〇時三〇分 氣象通報 料理獻立 日用品時勢 ◆同一一時二〇分 家庭時間 牛乳貯藏이야기 玄 權 ◆正午(東) 時報 ◆午後〇時五分 伽倻琴倂唱(레코ー드) ◆同〇時三〇分 뉴ー스 ◆同四時 뉴ー스 職業紹介 ◆同六時三〇分 라디오學校 放送植物과昆虫採集 朴萬奎 ◆大時五五分 어린이新聞 ◆同七時 라디오時局讀本 ◆同七時三〇分뉴ー스 天氣豫報 ◆同八時 講演『教業과品位』 金晉燮 ◆同八時三〇分 歌曲 一、말業 (男) 二、羽衣(女) 三、編集(男) 四、縣(女) 五、太平歌(男女倂唱) 男唱李炳星 女唱 李月色 伴奏金相淳 大笒金永根 杖鼓金一宇 ◆同九時 講談野演(二) 『三壯士』 申鼎言 ◆同九時三〇分 뉴ー스解說 ◆同九時四〇分 (東)時報 뉴ー스 氣象通報 明日番組豫告 ◆同一〇時地方으로보내는뉴ー스 ◆同一〇時一〇分 初步國語講座(四三) 宋今璇

第一放送

◆午前六時三〇分 (東)支那語講座(四十二) ◆同一一時 (東) 小學生時間『第三』 ◆午後零時五分 (東)吹奏樂 ◆同二時 (東)小學生時間『高等科』 ◆同三時三〇分 (東)瘋師時間 ◆同六時 이야기 (京城) ◆同六時 物語(新川) ◆同六時 傳說童話(平壤) ◆同六時작은드라마(威興) ◆同六時童話(全州) ◆同六時童話 (稱里) ◆同六時二五分(東)講演 ◆同七時四〇分 (東)講演 ◆同八時 (大)傷病將士慰問의夕

爽快다! 納凉線의突端 燈臺는海洋의浪漫派

紀元前三世紀에埃及서發祥

세계역사에 남아잇는 제일 오랜 등대(燈臺)로서는 서력 기원전(紀元前)삼세기경에 애급(埃及)『알렉산드리아』란곳에 건축된것으로서 노괴가오섭척어나되고 광원(光源)으로서는 석탄어나 장작을 태워서 사십여『마일』밖까지 비치엇다고 한다。

그후로 각지에 등대가 건설되어서 십삼세기경에는 교회나 혹은 사원(寺院)의노픈 탑우에서 석탄어나 장작올태우고 또는 바다로향한 창아페다 양초를 만히 켜노하서 항해의 목표가 되어다한다。 그러나 정작 바다스속 암초(暗礁)에 등대가 건축되기는 일천육백구십팔년에 된 영국『에딩그스톤』의 등대로서 등화는 역시 양초를 사용하엿다한다。

광원(光源)으로 기름을 쓰게된것은 십팔세기의 중간으로서 현재에도 석유는 등대의 광원으로서 상당히 만히 쓰이고 엇다한다。

광원(光力)을 세게하기위하여 반사경(反射鏡)의 사용을 시험한것은 일천칠백팔십년경 『이태리』사람『알간드』가원동형(圓筒形)의 양초『람프』에다가 반사경을 사용하는것을 연구한것이 그시초다。석

2 등표(燈標) 3 계등부표(繫燈浮標) 4 등간(燈竿) 5 도등(導燈) 등의조흡계엇다 안개신호(霧信號)라는것은 바다에 안개가 끼어서 항해하기 어려울때 벌 동기선을 운전하여 압착공기(壓搾空氣)를 만들어 가지고 일정한 시간에『싸이렌』을울리는장치로서 조음향이수『마일』밖까지 들린다 무선방위신호(無線方位信號)는 무선전파(無線電波)에 의해서 안개속에 싸혀잇는 배의위치를측정하고선위(船位)를 제제하는장치로서 그효모도 매우 크다 그외에 등대(燈台)는 선박통보(船舶通報)기상통보(氣象通報)등 전문적인 일에 사용된다

◇……◇

등대의 노회는 수면으로부터 등화까지와 거초로부터등화까지의 두자저로 구분되는데 조선에서 제일 노픈등대로는 작년 섬열월에 신설된 하백도(下白島)등대로서 수면으로부터 일천오백사십척『메러』나된다。 그러고 예곳은거문도(巨文島)에서 동방 약십삼『해리(海里)』떨어저잇는 고초(孤礁)라고 한다。 기초로부터 제일 놉기는 경상북도의 장기갑(長鬐岬)등대로서 그노괴야 이백팔십사『메러』이지만, 그래도 동대의 꼭대기에서 아래를 내려다 보면 현기ㅅ증이 날지경이다。

百科辭典

◆유지(油紙)에 글씨를 쓰려면 당조희먹이 못지안허 페롭지만 초(酢)를지고 간먹으로 쓰면문제업다。

▲名答

A 『어제밤 음악회는 어땟나?』

B 『응모두 잘 잣서』

『國境』大阪進出

저난유월중순에 명치좌에서봉절된 고려영화사(高麗映畫社)제공 최인규(崔寅圭)감독의 제일회작품『국경(國境)』의 배지배급권은 삼영사(三映社)가 획득하여가지고 우선대판(大阪)신세계『파ー크』극장을『스타ー트』로 로각지에서봉절하거로되엇다한다

總督府防空映畫 來月中旬에封切

조선총독부에서 방공협회(防空協會)에서는 이번에 방공사상을 더욱 철저하게 일반에게 보급시키기위하여 방공영화를 제작하기로 결정하고 조선국책영화사(朝鮮國策映畫社)에 의촉하여이미 척수하여오락하며『스타디오』는 경도(京都)『동보(東寶)』『스타디오』를 빌려쓰기로하엿고 오는 팔월십이일경에 완성될예정으로서 동영화(合同映畫)의 중천자광(中川紫朗)씨고『귀에권·벤』은 전중신삼(田中信三)씨며 주연배우는『고치에자(高津愛子)』춘일릉자(春日綾子)등으로써 오는 팔월십오일 조선방공협회거념일(朝鮮防空記念日)에 경성에서 봉절할예정이라한다

凸問凹答

【問】 구조선(救助船)의 이름으로는 무엇이 조흔가?

前回의【問】 선풍기는 무슨 주의자(主義者)인가?

【答】 팔방미인주의자(八方美人主義者)

란와사(石炭瓦斯)를 사용한것은 십구세기의 초기고 전등을 사용한것은 그로부터 반세기후다。

◇……◇

항공표지(航空表識)의 종별은 대체로

❶ 야표(夜標)
❷ 주표(晝標)
❸ 무선방위신호(無線方位信號)
❹ 안개신호(霧信號)등 이상과 가든며 야표(夜標)중에도 1 등대(燈台)

觀戰評 權秉郁

東洲에洗兵餘波 中原鴻溝로滾滾

前轍之覆轍은不可追悔이다。黑二三 突의二로부터 白二八까지는모두가 서로 빼며, 맞고 몰며, 어여 온갓變化가 龍光石火的으로 흉涌을다마첫다。黑二九는다셔 着手하기가송淡泊하나 여찌할수업는고로 子의五에列立하니 여로써 中部勢力은 掌握한듯。그러나白이 先手를拔하야 西隅의孤軍을擁護하니잠으로 匪想이나 己의一四자 正脈여어넘듯 꼭丙線一一어조치안흘자! 何故오하면 黑二頭을對抗함보다 책리北中連馬을利用하여 큰집을작만하엿스면 훌륭저안항자 만약 黑單이突入한다假定하여도 그러 容易하살께저 疑問어다。黑三一도아직은緊急한要衝여어넘듯 아마도 寅의一七로排着하야 白一〇孤馬를肉迫하엿스면 조흔듯하다。果然白三二가先鞭하고보니 黑으로저는그럭저럭 조호機會를 모두東流水로떠보냇다그러나 黑三三이『萬綠叢中一點紅』格으로 白의圍陣中에投入하니 참조흔手이다 白의左右連絡陣을 兩斷하야生路만得하다면 白地는自然萎縮되고말것이다 白三四는여재야守備를加하나 黑三五자 浩浩蕩蕩으로 一間直步하니 참어아말로 其鋒을 莫能當이다…白三六은 멀리 辛의一四로 走着하나 隘陝中狙擊을 暗衛이엇다 그러나 黑은 雖然不措하고 黑三七어白頂과 豁交하은 不利한듯 白三八도癸의一七어 失策이다 竟是丑의一六어 必要할것을—陣勢를巡禮하면 東邊小戰어 洗兵하든때러 鴻溝에測摸할心思이며오른다—

素人對碁戰 =【3】=

白 金溶德

黑先 全洛奎 (四日午出)

●二三 癸와二 ○二四 壬의二 ●二五 壬의一 ○二六 辛의二 ●二七 戊의四 ○二八 丁와四 ●二九 子의五 ○三〇 己의十四 ●三一 壬의十六 ○三二 子의十七 ●三三 丙의十一 ○三四 丙의九 ●三五 戊의十一 ○三六 辛의十四 ●三七 子의十六 ○三八 癸의十七

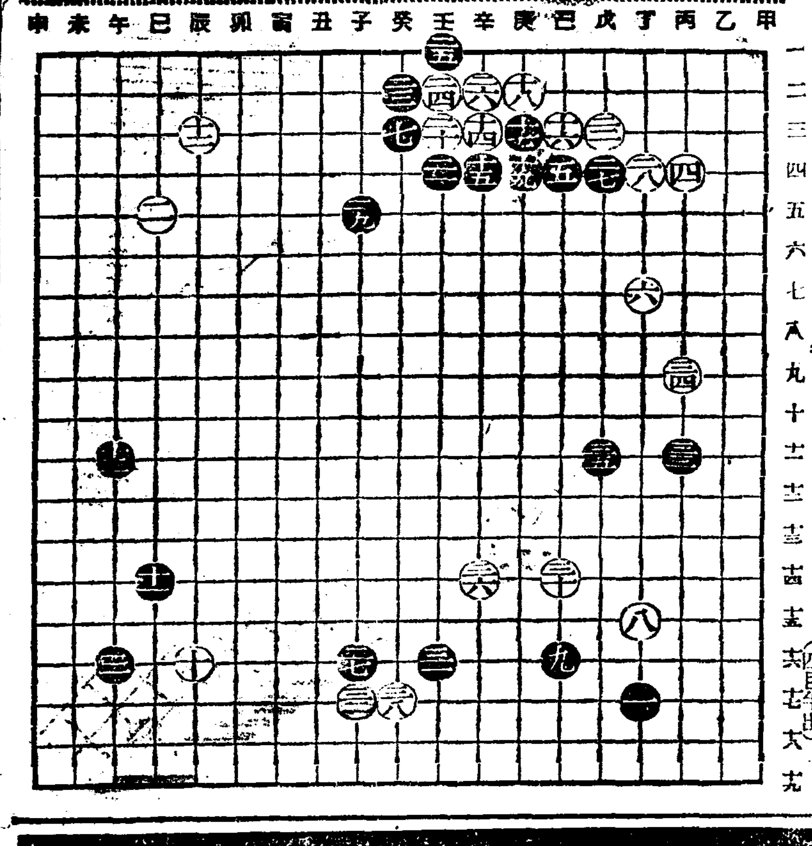

ハケない オチない 魅力潑剌の近代紅

クロバー (구로바)

色이鮮麗하여飲食에絕對로떨어지지안는口紅의魅力! 六色・四〇・八〇전

연지때가안끼고본바탕빰과가터되는頰紅! 十八色・三五・四〇전

口紅! ホヽ紅!

東京・三葉商會・大阪

胃腸에 タカヂアスターゼ

保健上으로보아우리가每日攝取하는各種榮養物이完全히分解消化되어體內에吸收되는것이最大의急務일입니다。다카지아스다ー제는澱粉、蛋白質、脂肪其他十餘의各種消化酵素를、含有하고 따라서一擧에모든食物을消化시키는힘을가젓슴니다。

—30錠 ¥.40—

仔細한說明書進呈

東京・日本橋・室町 三共株式會社 京城出張所・京城府大和町

003.L.036

三共 SANKYO

脚氣에 オリザニン

비타민B劑의效力은 原料製法에依하야 一定을期함이至極히困難하며 또한保存에依하야 效力이減退되기도쉽습니다……

오리자닌은發賣當初부터嚴密한生物學的試驗을하야 恒常效力의一定을期하고또한特殊한方法으로效力의減退를防止하고잇습니다。

—50錠 ¥1.20—

仔細한說明書進呈

東京・日本橋・室町 三共株式會社 京城出張所 京城府大和町

体育容器添附進呈中

仁丹

東亞의靈藥

頭痛解消에 疲勞恢復에 胃腸强化에 口中殺菌에

여름의압잡이로서濕氣와 비가만흔季節이왓슴니다 氣候의不安定과 混亂은、人體의健康에害는잇슬지언정、利롭지는못한것입니다 또高溫多濕과아울러人體의 生理狀態까지도惡化하는수가만습니다。病弱人은勿論、普通健康한 사람이라도이때문에頭痛、倦怠、能率의減退等의不利를蒙케되는이雨季間의高溫多濕의保健衞生은健康體인분도仁丹의常用에依하야病菌에對한抵抗力을補强하야明朗化할수가잇슴니다。

只今!五十錢의仁丹에는 體育容器添附中

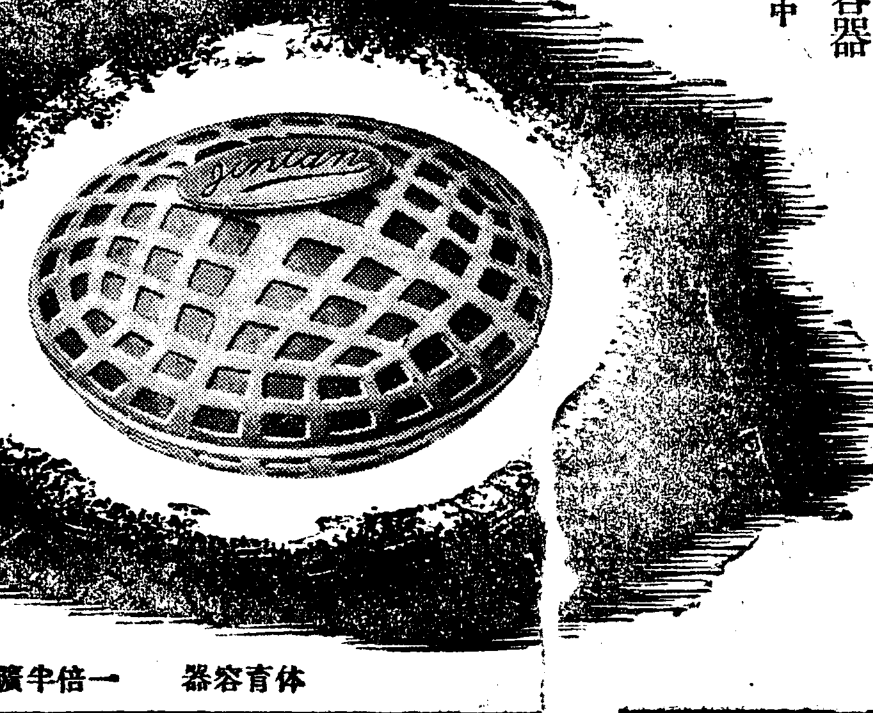

体育容器 一倍半擴大圖

慰問袋に仁丹